



**МУНИЦИПАЛЬНОЕ
ОБРАЗОВАНИЕ
«АСИНОВСКИЙ РАЙОН»**



МУНИЦИПАЛЬНОЕ ОБРАЗОВАНИЕ «АСИНОВСКИЙ РАЙОН»

Характеристика территории	3
Местная власть	4
Бюджет МО «Асиновский район»	5-6
Экономический потенциал	7-11
Инвестиционная деятельность	12-15
Качество жизни (население)	16
Качество жизни (образование)	17
Качество жизни (здравоохранение)	18
Качество жизни (культура)	19
Качество жизни (физическая культура и спорт)	20
Структура Асиновского района	21
Асиновское городское поселение	22
Большедороховское сельское поселение	22
Ягодное сельское поселение	23
Новиковское сельское поселение	24
Новокусковское сельское поселение	25
Новониколаевское сельское поселение	26
Батуринское сельское поселение	27
Телефонный справочник	28
	29

МУНИЦИПАЛЬНОЕ ОБРАЗОВАНИЕ «АСИНОВСКИЙ РАЙОН»

Основан: 07.06.1933 г.

Географическое положение: Расположен в юго-восточной части Томской области. Граничит с Зырянским, Томским, Молчановским и Первомайским районами. Основная водная артерия – река Чулым. Расстояние от Асино до Томска: 100 км.

Специфика геоэкономического положения:

Является транспортным узлом юго-восточной группы районов.

Климатические условия: Умеренный климатический пояс. Континентальный климат. Минимальная температура января: -55°С. Максимальная температура июля: +36°С.

Территория: площадь: 5 943, 4 км² (1,9 % от Томской области).

Население: (на 01.01.2014 г.): 35,044 тыс. человек (3,3% от Томской области).

Плотность: 5,9 чел./км². Урбанизация: 70,3 %. Из общей численности населения мужчины составляют 48,75 %, женщины – 51,25 %. Численность трудовых ресурсов составляет 20,386 тыс. человек или 57,7 % от общей численности населения, в т.ч. в экономике занято 17,846 тыс. человек.

Административно-территориальное деление:

территория Асиновского района разделена на 7 муниципальных образований:

1 городское поселение, 6 сельских поселений, объединяющих 39 населенных пунктов.

Административный центр: город Асино.

**МО «Асиновский район» - производственная площадка для развития
деревообрабатывающей промышленности, сельского хозяйства, индустрии дикоросов
(позиционирование района в Томской области)**

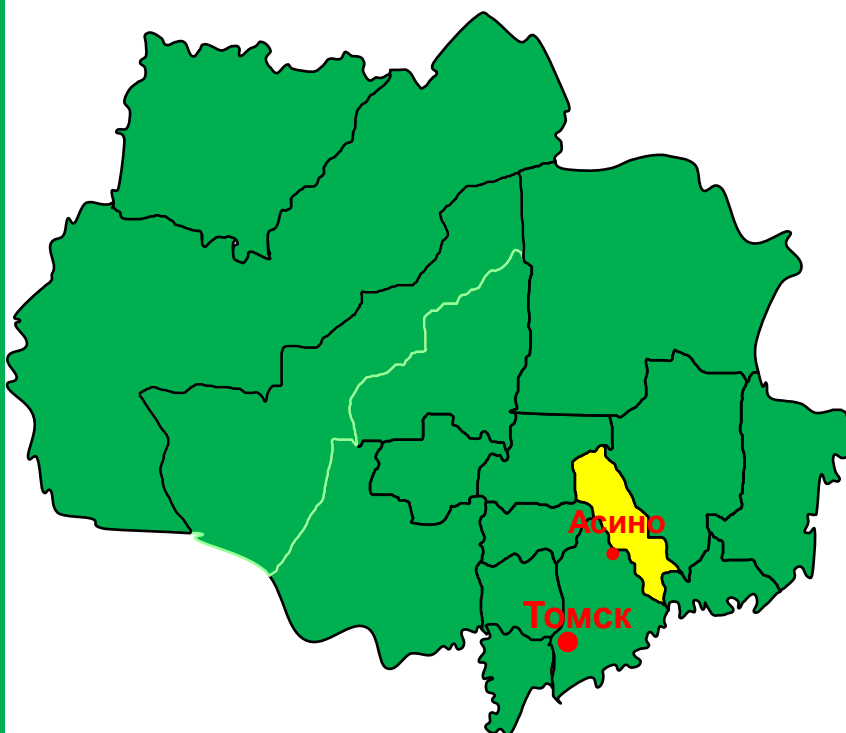

Асиновский район:

- * Лесопромышленный комплекс
- * Сельское хозяйство
- * Переработка дикоросов

МУНИЦИПАЛЬНОЕ ОБРАЗОВАНИЕ «АСИНОВСКИЙ РАЙОН»

ИСПОЛНИТЕЛЬНАЯ ВЛАСТЬ

Контактная информация:

Почтовый адрес администрации – 636840, Томская область , г. Асино , ул. Ленина , 40

Электронный адрес: asino@asino.tomsknet.ru

Телефон : 8 (38241) 2-11-21, 8(38241) 2-14-21;

Факс: 8(38241) 2-32-93

Глава администрации

Ханыгов Александр Евгеньевич

год рождения - 1976

Срок полномочий:

октябрь 2012 г.– октябрь 2017г.



Заместитель Главы по обеспечению жизнедеятельности и безопасности

Юрченко Алексей Александрович - 8(38241) 2-12-21;

Заместитель Главы по социальным вопросам

Булыгина Ольга Анатольевна - 8(38241) 2-38-72;

Заместитель Главы по экономике и финансам

Сух Татьяна Викторовна - 8(38241) 2-34-86;

Заместитель Главы по управлению делами

Толкачева Татьяна Валентиновна - 8(38241) 2-25-08;

ПРЕДСТАВИТЕЛЬНАЯ ВЛАСТЬ

Председатель

Ткачев Сергей Дмитриевич

Год рождения - 1966

Дата избрания: октябрь 2010г.



МУНИЦИПАЛЬНОЕ ОБРАЗОВАНИЕ «АСИНОВСКИЙ РАЙОН»

Население	
Демография	01.01.2014
Родившихся, чел.	565
в % к уровню на 01.01.2013	105,8
Умерших, чел.	598
в % к уровню на 01.01.2013	101,5
Естественная убыль, чел.	- 33
в % к уровню на 01.01.2013	60
Рынок труда	01.01.2014
Численность экономически активного населения (ЭАН), человек	19 600
в % к уровню на 01.01.2013	100
Численность безработных граждан, состоявших в органах службы занятости, человек	406
в % к уровню на 01.01.2013	117
Уровень регистрируемой безработицы от ЭАН, %	2,1
в п.п. к уровню на 01.01.2013	+ 0,4
Уровень жизни	01.01.2014
Среднемесячная начисленная заработная плата, рублей	20 327
в % к уровню на 01.11.2013	118,9
Величина прожиточного минимума трудоспособного населения, рублей	8 208
в % к уровню на 01.01.2013	108,7
Межотраслевая дифференциация заработной платы, раз	2,9
в % к уровню на 01.11.2013	93,5

МУНИЦИПАЛЬНОЕ ОБРАЗОВАНИЕ «АСИНОВСКИЙ РАЙОН»

Основные параметры консолидированного бюджета МО «Асиновский район» (млн. рублей)

Бюджет МО «Асиновский район»

Наименование	2012 год	2013 год	Темп роста 2013г. к 2012г. (в %)	План на 2014 год
	исполнено	исполнено		
ДОХОДЫ, всего	1 094,8	1 181,3	107,9	880,4
налоговые и неналоговые доходы	195,7	267,9	136,9	225,6
безвозмездные поступления	899,1	913,4	101,6	654,8
РАСХОДЫ, всего	898,7	1 299,1	144,6	978,4
программные расходы	437,0	896,7	205,2	770,9
непрограммны е расходы	461,7	402,4	87,2	207,5
ДЕФИЦИТ (-), ПРОФИЦИТ (+)	+ 196,1	- 117,8	-	-98

**Экономическая структура расходов
консолидированного бюджета
по действующим расходным обязательствам за
2013 год**

Бюджет МО «Асиновский район»

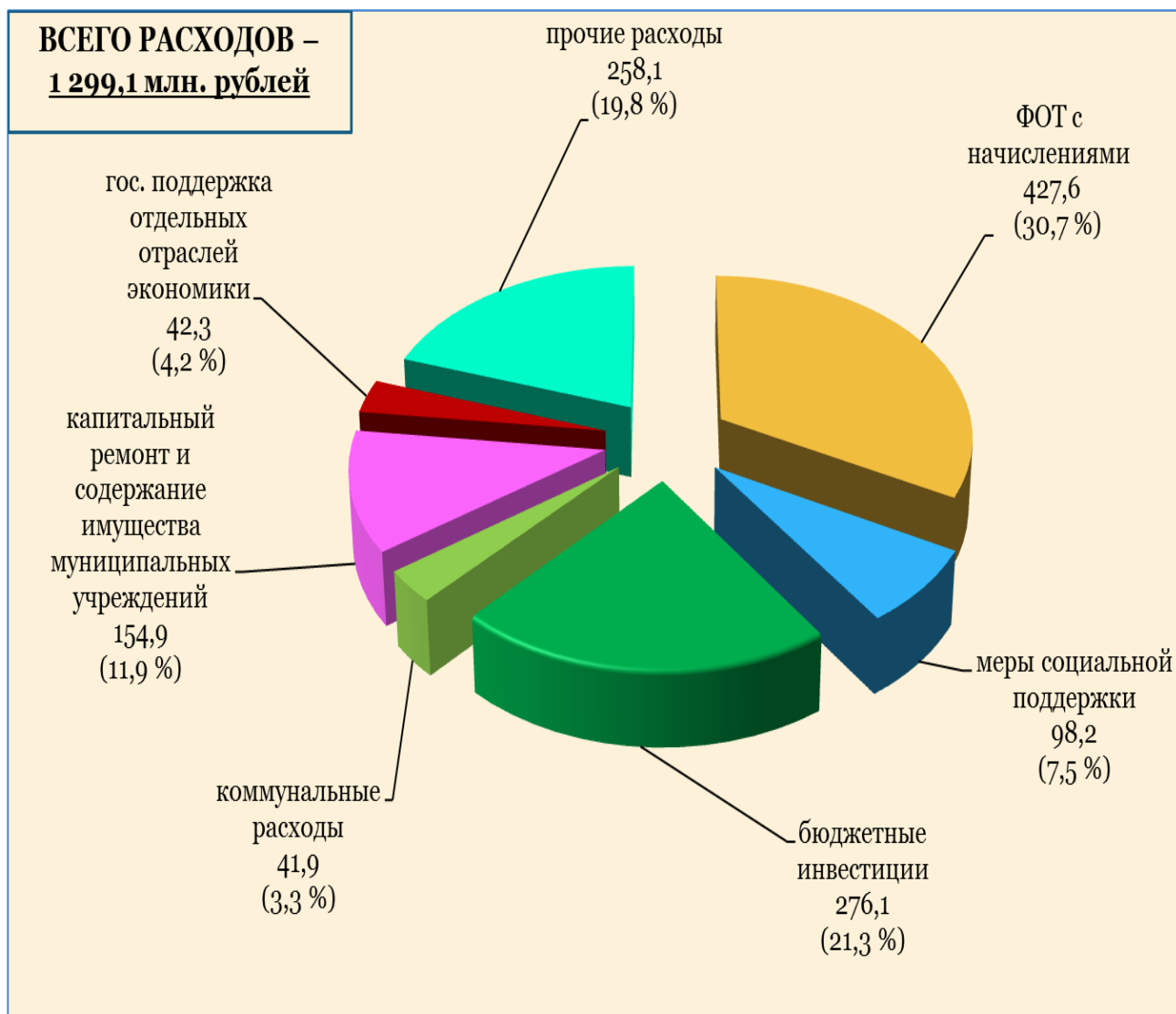

МУНИЦИПАЛЬНОЕ ОБРАЗОВАНИЕ «АСИНОВСКИЙ РАЙОН»

По итогам комплексной оценки социально-экономического развития муниципальных районов (городских округов) Томской области МО «Асиновский район» входит в группу районов со средним уровнем развития.

Основные показатели социально – экономического развития района

Наименование	2012 г.	2013 г.
Объем отгруженных товаров собственного производства, выполненных работ и услуг собственными силами крупных и средних организаций (разделы С, D, E), млн. руб.	309,3	609,6
Объем валовой продукции сельского хозяйства по крупным и средним предприятиям и организациям, млн. руб.	203,2	208,1
Объем выполненных работ и услуг собственными силами крупных и средних предприятий и организаций по виду деятельности «Строительство», млн. руб.	50,1	121,0
Объем инвестиций в основной капитал за счет всех источников финансирования (по крупным и средним предприятиям и организациям), млн. руб. (на 01.12.2013)	153,8	363,3
в том числе за счет собственных средств	32,6	42,5
в том числе за счет привлеченных средств	121,2	320,8
Иностранные инвестиции, млн. долл. США	2,1	3,3
Объем розничного товарооборота по крупным и средним предприятиям и организациям, млн. руб.	745,4	910,5
Объем платных услуг по крупным и средним предприятиям и организациям, млн. руб.	418,9	502,5
Среднемесячная начисленная заработная плата, руб. (на 01.12.2013)	17 100	20 327
Институциональная структура	По состоянию на 01.01.2014	
Зарегистрировано хозяйствующих субъектов (ЮЛ, ИП) – всего, единиц	1 221	
в том числе по формам собственности:		
Государственная и муниципальная собственность, %	7,3	
Частная собственность, %	92,1	
Смешанная собственность и собственность общественных организаций, %	0,6	

Ведущие отрасли экономики – сферы эффективного приложения капитала

Деревообрабатывающее производство

По объему заготовки древесины МО «Асиновский район» занимает 3 место в Томской области

Объем заготовки древесины за 2013 год – 169,1 тыс. куб. м.

Среднесписочная численность работающих – 2,9 тыс. человек или 16,3 % занятых в экономике

Средняя заработная плата по отрасли - 14 441 рубль.

Освоение капиталовложений в отрасли за 11 мес. 2013 г. – 116,1 млн. руб.

Переработка дикорастущих ресурсов

В заготовительной отрасли занято более 1 000 человек, в том числе в обслуживании материально-технической базы – 115 человек, привлеченные сборщики – 950 человек

Доход в среднем на 1 семью – 50 000 рублей за сезон

Объем денежных средств, направленных на закуп дикорастущего сырья в 2013 году, - 37 млн. руб.

Объем инвестиционных вложений в заготовительную отрасль за 2013 год, - порядка 12,0 млн. руб.

Сельское хозяйство

По продуктивности дойного стада МО «Асиновский район» занимает 3 место в Томской области

Среднесписочная численность работающих, в т.ч. занятых в ЛПХ – 2,3 тыс. человек или 12,8 % занятых в экономике

Средняя заработная плата по отрасли - 10 266 рублей

Освоение капиталовложений в отрасли за 2013 год - 44,0 млн. руб.

Производство и распределение электроэнергии, газа и воды

Объем производства по отрасли за 2013 год – 201,8 млн. руб.

Объем производства за 2013 год – 217,5 млн. руб.

Среднесписочная численность работающих – свыше 900 человек или 5,2 % занятых в экономике.

Среднемесячная заработная плата по отрасли – 22 607 рублей

Освоение капиталовложений в отрасли за 2013 год – 12,2 млн. руб.

Строительство

Среднесписочная численность работающих – 0,5 тыс. человек или 2,8 % занятых в экономике

Средняя заработная плата по отрасли - 16 343 рублей

Ввод жилья в 2013 году – 7 829 кв.м. (105,1 % к 2012 г.), в т.ч. индивидуального – 1 006 кв.м. В 2013 году 378 граждан улучшил свои жилищные условия с помощью государственной поддержки.

По показателю «обеспеченность общей площадью жилья на человека» МО «Асиновский район» занимает 1 место в Томской области и составил по итогам 2012 года – 29,6 кв.м. на человека.

Транспортные сети

Среднесписочная численность работающих – 0,65 тыс. чел. или 3,6 % занятых в экономике

На 01.01.2013 общая площадь жилищного фонда района – 1 044,6 тыс. кв. м., в т.ч. 794,6 тыс. кв. м. - площадь городского жилищного фонда

Протяженность тепловых сетей – 60,25 км

Мощность водозабора – 5,534 тыс. куб. м./сутки

Производительность очистных сооружений – 11,980 тыс. куб. м/сутки

Протяженность сети автомобильных дорог в районе – 439,1 км

Энергетика

Источником теплоснабжения являются котельные. В результате реализации в 2008-2010 гг. инвестиционного проекта «Модернизация системы теплоснабжения города Асино» в рамках Программы комплексного развития систем жизнеобеспечения в Асиновском районе установленная мощность котельных по району составила 85,3 Гкал/час, в т.ч. по г. Асино – 67,2 Гкал/час. Присоединенная мощность по району в настоящее время составляет 50 Гкал/час, в т.ч. 38,7 Гкал/час – по г. Асино.

Источниками электроснабжения являются
- Томская ПС (220 кВ) и Восточная ПС С7А (110 кВ).
- Установленная электрическая мощность – 125 МВт.

На территории района 7 ПС, загруженность подстанций составляет от 6 % до 51 %.

Эксплуатацию систем хозяйства района обеспечивают:
- ООО «Асиновский тепло-энергетический комплекс»
- Филиал ВЭС ОАО «Томская энергосбытовая компания»
- ООО «Асиновская водяная компания»
- Муниципальные унитарные предприятия ЖКХ в сельских поселениях



Малое и среднее предпринимательство

Асиновский район относится к районам Томской области с развитым сектором малого и среднего предпринимательства.

По итогам 2013 года:

- число субъектов малого и среднего предпринимательства на 10 000 человек населения – 269,2 единиц;
- доля среднесписочной численности работников малых и средних предприятий в среднесписочной численности работников всех предприятий и организаций – 41 %.

По состоянию на 01.01.2014 г.:

количество малых предприятий – 208 ед.,
индивидуальных предпринимателей – 748 ед.

В настоящее время в сфере малого и среднего бизнеса на территории Асиновского района занято 10,8 тыс. чел., что составляет 60,3 % от общей численности занятых в экономике района.



В Асиновском районе созданы условия успешной работы предпринимателей

В районе разработана и действует:

«Программа по поддержке и развитию малого и среднего предпринимательства в Асиновском районе на 2011-2014 годы» (Постановление администрации Асиновского района от 21.02.2011 № 339)

Объем финансирования -

Программа разработана в целях создания условий, обеспечивающих благоприятные возможности для становления и развития субъектов малого и среднего предпринимательства (далее – МСП) на территории Асиновского района.

Объем финансирования -

Сформирована базовая инфраструктура поддержки предпринимательства:

С 2003 года действует Центр поддержки предпринимательства НП «Асиновский Бизнес-центр» (далее – ЦПП НП «Асиновский Бизнес-центр»)

С 2008 года работает Асиновский производственно-технологический бизнес-инкубатор

Деятельность ЦПП НП «Асиновский Бизнес-центр» направлена на:

- оказание информационной и практической помощи предприятиям малого и среднего бизнеса;
- проведение обучающих семинаров по различным темам.

- объект инфраструктуры поддержки субъектов малого предпринимательства, осуществляющий поддержку предпринимателей на начальной стадии их деятельности

ЦПП НП «Асиновский Бизнес-центр» в качестве управляющей компании деятельностью бизнес-инкубатора оказывает следующие услуги:

- комплекс консультационных услуг по всем ключевым вопросам ведения бизнеса;
- разработка бизнес-планов и сопровождение предпринимательских проектов, оценка их эффективности;
- организация и проведение обучающих семинаров;
- организация выставок и конференций;
- помощь в подготовке предпринимательских кадров;
- содействие в продвижении товаров местных производителей на новые рынки.

МУНИЦИПАЛЬНОЕ ОБРАЗОВАНИЕ «АСИНОВСКИЙ РАЙОН»

- ➔ **Выгодное географическое положение:** г. Асино расположен в 100 км от областного центра (г. Томск), является транспортным узлом юго-восточной группы районов.
- ➔ **Развитая транспортная сеть** – железнодорожное и автомобильное транспортные сообщения.
- ➔ **Разнообразие минерально-сырьевых ресурсов:** В недрах Асиновского района находятся полезные ископаемые строительного направления: глина кирпичная, строительные и формовочные пески, песчано-гравийные смеси; имеются месторождения торфа с общим объемом запаса 207,4 млн. тонн.
- ➔ **Наличие древесных ресурсов** (запасы древесины в Асиновском районе составляют 40,8 млн. куб. м.), **сельхозугодий** (сельскохозяйственные угодья занимают 16,7 % территории района), **дикоросов** (тайга в районе богата ягодами, грибами, кедровыми орехами, лекарственными растениями).
- ➔ **Наличие свободных производственных площадей, существенно меньшая в сравнении с Томском стоимость объектов недвижимости и ставка арендной платы, относительно недорогое жилье, устойчивое энергоснабжение.**
- ➔ **Наличие квалифицированных трудовых ресурсов и реальная возможность повышения их квалификации через систему высшего и специального образования.**
- ➔ **Возможность де-факто стать центром глубокой переработки древесины, базовой площадкой для развития лесопромышленного комплекса Томской области благодаря реализации инвестиционного проекта по созданию на территории района крупного современного деревообрабатывающего производства.**

МУНИЦИПАЛЬНОЕ ОБРАЗОВАНИЕ «АСИНОВСКИЙ РАЙОН»

Отрасли промышленности, привлекательные для
инвестиционной деятельности на территории
Асиновского района

Industries in District Asinovskij offering a potential for investment

Инвестиционная деятельность

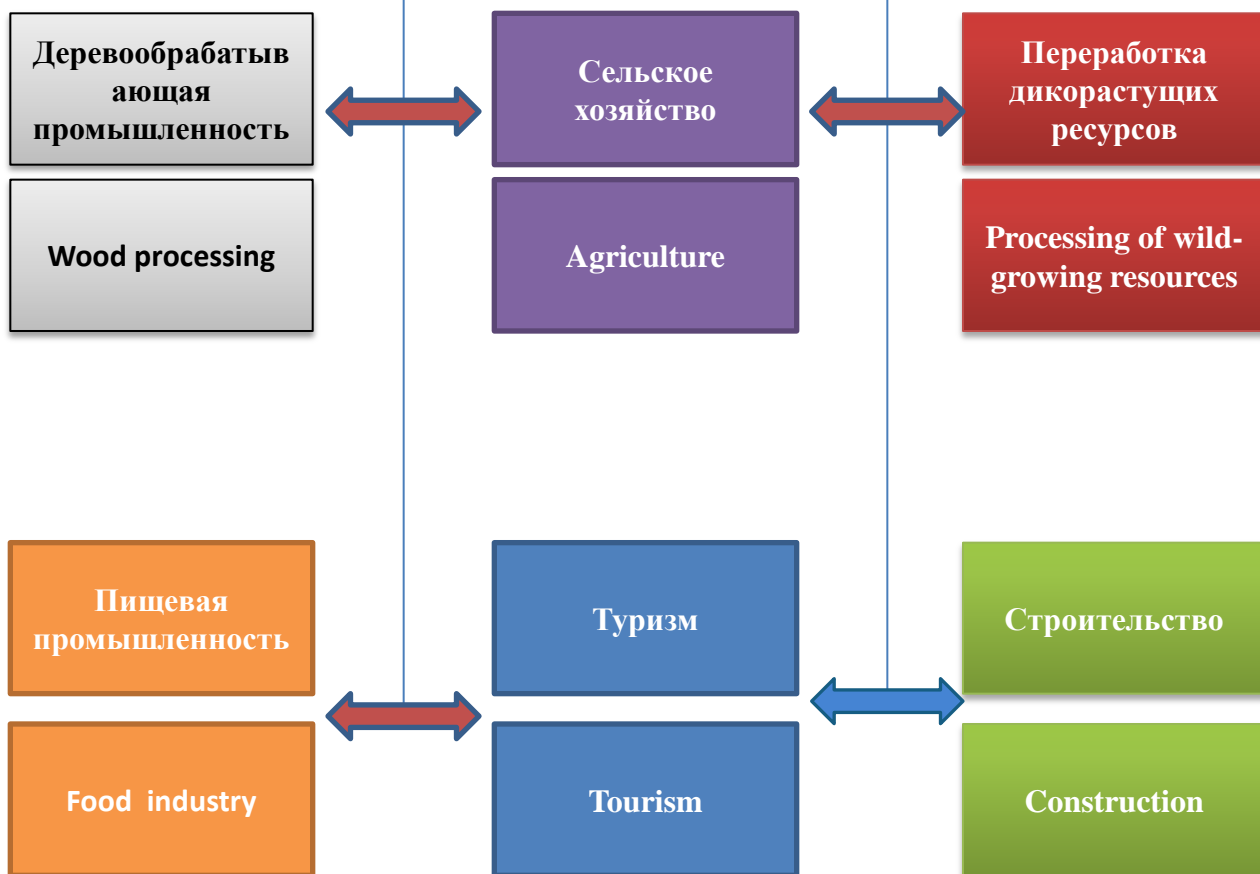

Сферы эффективного приложения капитала – действующие и планируемые инвестиционные проекты



Деревообрабатывающая промышленность

Заявитель, инвестор – "AVIC-forestry", ЗАО «РосКитИнвест» - инвестиционный проект «Создание комплексного деревообрабатывающего производства в г. Асино», включающего следующие производственные объекты:

- завод лесопиления – 450 тыс. куб.м. / год
- завод шпона - 200 тыс. куб. м. / год
- завод ДСП – 200 тыс. куб. м. / год
- завод МДФ – 200 тыс. куб. м. / год
- завод OSB - 200 тыс. куб. м. / год

Планируемый объем инвестиционных вложений на период 2010 – 2017 гг. составит 20,0 млрд. рублей. Количество создаваемых рабочих мест – 5 000.

По состоянию на 01.01.2014:

Численность работников – 1 200 человек, в т.ч. граждан КНР – 180 человек.

Среднемесячная заработная плата – 15 000 рублей.

В 2013 году общий объем платежей в бюджеты всех уровней составил более 100,0 млн. рублей.



Сельское хозяйство

• Проект «Реконструкция ферм в с. Больше-Дорохово и в с. Ягодное с устройством доильных залов. Техническое и технологическое оснащение производственных процессов.» (заявитель – ООО «Молоко»).

• Проект «Разведение крупного рогатого скота герефордской породы» (заявитель – Глава КФХ Старобахин Г.В.) с общим объемом инвестиционных вложений около 6,0 млн. руб.

• Проект «Создание автоматизированной кролиководческой фермы на 264 кроликоматки с последующим увеличением маточного поголовья до 1 200.» (заявитель – Глава КФХ Куриленок Е.И.) с совокупным размером инвестиционного капитала 12,5 млн. рублей.

• Проект «Строительство фермы на 100 голов крупного рогатого скота молочного направления и цеха по переработке молока.» (заявитель – Глава КФХ Михайлина Л.И.) с общим объемом инвестиций 11,7 млн. рублей.

Сферы эффективного приложения капитала – действующие и планируемые инвестиционные проекты



Переработка дикорастущих ресурсов

- Проект по организации первичной и глубокой переработки дикорастущей продукции, в т.ч. лекарственного сырья, плодов и ягод) с суммарным объемом инвестиционных вложений 5,0 млн. рублей (заявитель - ООО «Фабрика продуктов питания «РусЛана», руководитель Бажина Светлана Владимировна).
- В рамках проекта по организации переработки дикоросов планируется завершить реконструкцию цеха по переработке вареного гриба, приобретение холодильного оборудования. Потребность в инвестициях составляет порядка 7,0 млн. рублей (ИП Шеварев А.В. в партнерстве с ИП Скурков С.Г.).
- В рамках проекта «Строительство цеха ангарного типа площадью 500 м² по приемке и переработке дикоросов, расширение существующих и приобретение новых производственных мощностей» планируется расширение ассортиментной линии, приобретение ЭКО- и БИО – сертификатов. Объем инвестиций 8,7 млн. руб. (заявитель – ООО ТД «Прайд», руководитель – Веснин Алексей Александрович).



Туризм

Проект «Культурно-туристический комплекс «Сибирская усадьба» Лампсакова Н.А. в с. Ново-Кусково Асиновского района Томской области с общим объемом инвестиционных вложений 30,4 млн. руб.

В рамках проекта планируется проведение работ по реконструкции существующих зданий комплекса с целью создания объекта туристской инфраструктуры района (культурно-туристского комплекса), строительство объектов инженерной инфраструктуры (сетей водо-, тепло-, электроснабжения, канализационных сетей, подъездных путей), благоустройство и озеленение территории.

Инфраструктура планируемого к созданию объекта туристской инфраструктуры района включает: гостевой дом на 10 мест, культурный центр, обрядовый дом, русская баня.

В 2011-2012 годах благодаря участию района в областной программе «Сохранение деревянного зодчества» нам удалось привлечь из областного бюджета 13,0 млн. руб. на реставрацию гостевого дома и врачебного кабинета Н.А. Лампсакова.



Образование

Общее образование

В районе 6 детских дошкольных учреждений, которые посещают около 1 270 детей; 14 школ, из них 6 - в г. Асино и 7 филиалов общеобразовательных учреждений. Проектное количество мест в школах – 6 291, фактическая численность учащихся – 4 195 человек.

В 2013 году произошло увеличение доли детей (от 1-го до 6-ти лет), получающих дошкольную образовательную услугу с 59,22 % до 62,11 %. Рост показателя обусловлен открытием на базе существующих общеобразовательных учреждений 6-ти групп дошкольного образования на 170 мест. В то же время сохраняется дефицит мест, очередность на 01.01.2014 составляет 593 человека.

На 01.01.2014 всего педагогических работников, имеющих квалификационную категорию, - 362 чел., в т.ч. имеют высшую квалификационную категорию 91 чел., I квалификационную категорию – 205 чел., II квалификационную категорию – 66 чел.

На 01.01.2014 среднемесячная заработная плата:

- пед. работников общеобразовательных учреждений – 25 251 рубль,
- пед. работников учреждений дошкольного образования – 22 143 рубля,
- пед. работников учреждений дополнительного образования – 22 597 рублей.

В 2013 году на создание условий в общеобразовательных учреждениях, соответствующих современным требованиям, использовано 82 млн. рублей. В частности, в рамках реализации национальной инициативы «Наша новая школа» проведен кап. ремонт МБОУ-СОШ № 1 г. Асино.

Профессиональное образование

В ОГБОУ СПО «Асиновский техникум промышленной индустрии и сервиса» ведут подготовку по рабочим специальностям для промышленных предприятий (электрики, сварщики..), а также для сферы торговли и общественного питания. В учреждениях учатся около 750 человек.

В филиале Томского сельскохозяйственного техникума учатся 195 студентов.

Сфера высшего профессионального образования района-представительство Томского государственного архитектурно-строительного университета (150 студентов).



МУНИЦИПАЛЬНОЕ ОБРАЗОВАНИЕ «АСИНОВСКИЙ РАЙОН»

Здравоохранение

Основой системы здравоохранения на территории Асиновского района является центральная районная больница, в которой имеется 5 специализированных отделений, где ежегодно получают медицинскую помощь 11 тысяч больных.

Медицинское обслуживание населения в районе также обеспечивают 7 врачебных амбулаторий (филиалы АЦРБ), из них 5 – на территории сельских поселений, 20 фельдшерско – акушерских пунктов и 1 фельдшерский здравпункт.

На 01.01.2014 всего врачей с высшей квалификационной категорией 28 человек, врачей с первой квалификационной категорией – 10 человек.

На 01.01.2014 среднемесячная заработная плата:

- врачей и иных работников, имеющих высшее медицинское (фармацевтическое) образование – 39 116 рублей,
- среднего медицинского (фармацевтического) персонала – 20 573 рубля,
- младшего медицинского персонала – 10 105 рублей.

В 2011 году в рамках программы модернизации здравоохранения при поликлинике МУЗ «АЦРБ» открыт кабинет неотложной медицинской помощи. В декабре 2011 года был открыт инсультный центр, имеющий статус межмуниципального для юго-восточной группы районов области.

В рамках программы по поддержке специалистов в системе здравоохранения Асиновского района в 2013 году привлечены 23 молодых специалиста.

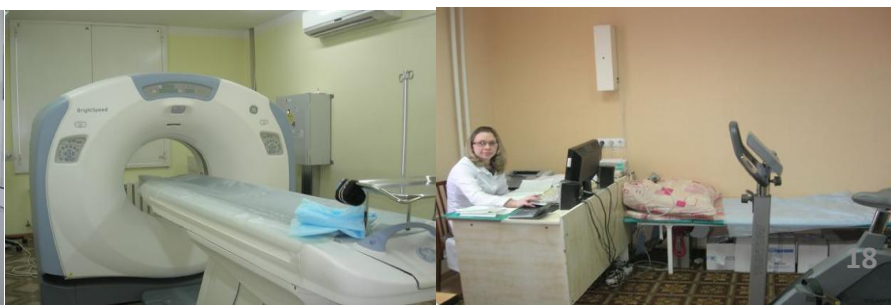

Культура

Сфера культуры в Асиновском районе включает МУК «Межпоселенческий Центр народного творчества и культурно-спортивной деятельности Асиновского района», объединяющее 16 клубных учреждений и домов народного творчества, МУ «Асиновская межпоселенческая централизованная библиотечная система», объединяющее 20 библиотек, из них 14 - расположены в сельской местности, филиал Областного краеведческого музея, учреждение дополнительного образования – МОУ ДОД «Асиновская детская школа искусств».



Физическая культура и спорт

В Асиновском районе активно развивается спорт. В районе работают 2 детско-юношеские спортивные школы по легкой атлетике, лыжным гонкам. В них занимается свыше 1 000 учащихся. В целом на территории района расположены 56 спортивных сооружений, из них 40 – в городе Асино.

Уровень обеспеченности спортивными залами составляет 27,2 % от норматива, плоскостными спортивными сооружениями - 68,6 %, плавательными бассейнами - 0 %.

Различными формами спортивно-массовой работы охвачено свыше 4 тысяч жителей или 11,78 % населения систематически занимаются физической культурой и спортом.

Проблему нехватки современных спортивных сооружений планируется решать посредством введения новых спортивных объектов. В 2013 году введен в эксплуатацию физкультурно-оздоровительный комплекс с бассейном «Дельфин».

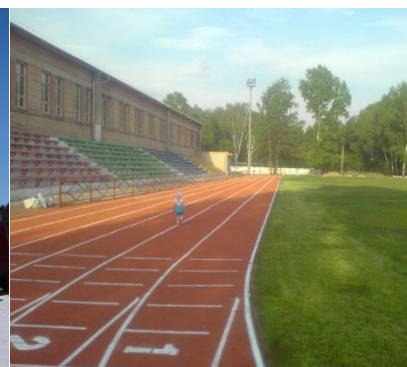

МУНИЦИПАЛЬНОЕ ОБРАЗОВАНИЕ «АСИНОВСКИЙ РАЙОН»



город

село

село

село

село

село

село

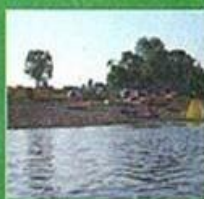
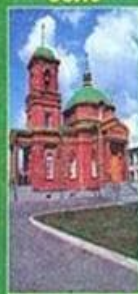

Асино

Батурино

Н-Кусково

Б-Дорохово

Н.Николаевка

Новиковка

Ягодное

МУНИЦИПАЛЬНОЕ ОБРАЗОВАНИЕ «АСИНОВСКИЙ РАЙОН»

Поселение основано в 2006 г.

ГЛАВА ПОСЕЛЕНИЯ – Данильчук Николай Александрович

срок полномочий – октябрь 2012- октябрь 2017

Телефон: 8(38241)23251

сайт: <http://www.bdselp.asino.ru/>

E-mail: gorod@asino.tomsknet.ru

ПРЕДСЕДАТЕЛЬ СОВЕТА – Данильчук Николай

Александрович

дата избрания – 18.10.2012г



ОБЩАЯ ХАРАКТЕРИСТИКА

Территория: площадь: 9,6 га (0,08 % от Асиновского района).

Население : (на 1 января 2014 г.): 24,6 тыс. человек (70,3 % от Асиновского района).

Из общей численности населения : дети 4638, трудоспособное 14451 , пенсионеры 7842.

ФИНАНСОВО-ЭКОНОМИЧЕСКАЯ ИНФОРМАЦИЯ

Наименование	2013 год	План на 2014 год
	исполнено	
ДОХОДЫ, всего	359772,8	297507,9
в т.ч. собственные	40046,2	44098,2
РАСХОДЫ, всего	313206,9	363274,5
САМООБЛОЖЕНИЕ	-	-

ИНФРАСТРУКТУРА ПОСЕЛЕНИЯ

Объекты социальной сферы: МБУЗ «Асиновская центральная районная больница», ДК «Восток», бассейн «Дельфин», 2 детско-юношеские спортивные школы, Межпоселенческий Центр народного творчества и культурно-спортивной деятельности, 6 школ, 6 детских садов, 2 техникума, Детская школа искусств, Центр творчества детей и молодежи.

Объекты ЖКХ: 16 котельных, тепловые сети, водопроводные сети, канализационные сети, 16 скважин, 1 водонапорная башня,

Объекты производственной (агропромышленной) сферы: КФХ Старобахин, ЗАО «Аграрная группа», ООО «Томский лён», СППК «Мельница».

Объекты малого и среднего бизнеса: объекты розничной торговли , деревообрабатывающие производства, пищевая промышленность, текстильное и швейное производство, объекты бытового обслуживания.

МУНИЦИПАЛЬНОЕ ОБРАЗОВАНИЕ «АСИНОВСКИЙ РАЙОН»

Поселение основано 2005 г.

ГЛАВА ПОСЕЛЕНИЯ – Овсянников Виктор Петрович

срок полномочий – март 2014 март 2019

Телефон: 8(38241)47121

сайт: <http://www.bdselp.asino.ru/>

E-mail: bdselp@findep.tomsk.ru

ПРЕДСЕДАТЕЛЬ СОВЕТА – Селиверстов Александр

Васильевич

дата избрания –19.10.2012г.



ОБЩАЯ ХАРАКТЕРИСТИКА

Территория: площадь: 370 га (3,1% от Асиновского района).

Удалённость от районного центра: 20 км

Наличие круглогодичного сообщения: да

Структура: с. Больше-Дорохово, д. Воронино Яя, д. Итатка, д. Победа, д. Тихомировка, д. Феоктистовка.

Население : (на 1 января 2014 г.): 1,25 тыс. человек (3,5% от Асиновского района).

Из общей численности населения : мужчины составляют 608, женщины –643, дети 267, взрослые 986, трудоспособное 733 , пенсионеры 253.

Наименование	2013 год	План на 2014 год
	исполнено	
ДОХОДЫ, всего	10519,4	8218,0
в т.ч. собственные	998,0	2014,0
РАСХОДЫ, всего	11001,8	8218,0
САМООБЛОЖЕНИЕ	-	-

ИНФРАСТРУКТУРА ПОСЕЛЕНИЯ

Объекты социальной сферы: МБУ ООШ с. Больше-Дорохово, детский сад, ФАП д. Феоктистовка, ФАП с. Больше-Дорохово, ФАП д. Тихомировка, ФАП д. Победа, Центр досуга д. Победа, Дом Культуры с. Больше-Дорохово

Объекты ЖКХ: с. Больше-Дорохово: котельные -3 шт, тепловые сети, водопроводные сети, водонапорные башни – 2 шт., водоразборные колонки

Объекты производственной (агропромышленной) сферы: ООО «Сибирское Молоко»

Объекты малого и среднего бизнеса: магазины, пилорамы, бондарный цех, ФГУП «Почта России»

МУНИЦИПАЛЬНОЕ ОБРАЗОВАНИЕ «АСИНОВСКИЙ РАЙОН»

Поселение основано -2006г.

ГЛАВА ПОСЕЛЕНИЯ – Баранов Геннадий Иванович

срок полномочий – октябрь 2012-октябрь 2017

Телефон: 8(38241)43537,43699

сайт: <http://www.yaselp.asino.ru/>

E-mail: yasp06@mail.ru

ПРЕДСЕДАТЕЛЬ СОВЕТА – Носков Виктор Викторович

дата избрания – 22.10.2012



ОБЩАЯ ХАРАКТЕРИСТИКА

Территория: площадь: -350 га (2,9 % от Асиновского района).

Удалённость от районного центра: 35 км.

Наличие круглогодичного сообщения: да

Структура: с.Ягодное, д. Больше-Жирово, д. Мало Жирово, с. Цветковка, д. Латат.

Население : (на 1 января 2014 г.): 1,6 тыс. человек (4,5% от Асиновского района).

Из общей численности населения : мужчины составляют 846, женщины 754, дети 155, взрослые 1396, подростки 49, трудоспособное 868 , пенсионеры 291.

ФИНАНСОВО-ЭКОНОМИЧЕСКАЯ ИНФОРМАЦИЯ

Наименование	2013 год	План на 2014 год
	исполнено	
ДОХОДЫ, всего	9093,6	11699,9
в т.ч. собственные	1133,183	1994,5
РАСХОДЫ, всего	9142,7	11794,9
САМООБЛОЖЕНИЕ	-	-

ИНФРАСТРУКТУРА ПОСЕЛЕНИЯ

Объекты социальной сферы: МБОУ СОШ с.Ягодное, д. Мало-Жирово, Фельдшерско-акушерский пункт, д. м-Жирово, с.Цветковка, Латат, ОВП с. Ягодное, сельские библиотеки(с. Ягодное, д. Мало-Жирово, с. Цветковка), Почтовые отделения (с. Ягодное, д. М-Жирово, д.Латат, с. Цветковка). Ветеренарный участок с. Ягодное Центр досуга (с. Цветковка, д. Мало-Жирово), Дом культуры с. Ягодное.

Объекты ЖКХ: МУП «Ягодное ЖКХ»

Объекты производственной (агропромышленной) сферы- ООО «Молоко»

Объекты малого и среднего бизнеса- ИП Носков В.В. Романова О.В., ООО «Транзит», Ягодное сельпо №77,78,80,81, КФХ-Неумержицкий А.Н., Неумержицкий, С.А., Алиев Б.М., Садыгов Т.Т., Михайлина Л.И.

МУНИЦИПАЛЬНОЕ ОБРАЗОВАНИЕ «АСИНОВСКИЙ РАЙОН»

Поселение основано 2005 г.

ГЛАВА ПОСЕЛЕНИЯ – Петров Сергей Леонтьевич

срок полномочий – октябрь 2012-октябрь 2017г.

Телефон: 8(38241)44166

сайт: <http://www.nselp.asino.ru/>

E-mail: nselp@findep.tomsk.ru



ПРЕДСЕДАТЕЛЬ СОВЕТА – Трубчик Надежда Михайловна

дата избрания - 18.10.2012г.

ОБЩАЯ ХАРАКТЕРИСТИКА

Территория: площадь: 458 га (3,8 % от Асиновского района).

Удалённость от районного центра: 15 км

Наличие круглогодичного сообщения: да

Структура: с. Новиковка, п. Светлый, д. Ново Троица, д. Вороно-Пашня, д. Моисеевка, д. Нижние Соколы, ж.д. 153,161,167,169

Население : (на 1 января 2014 г.): 1,393 тыс. человек (4% от Асиновского района).

Из общей численности населения : мужчины составляют 683, женщины –710, дети 134 , взрослые 1106, подростки 153, трудоспособное 797, пенсионеры 272.

ФИНАНСОВО-ЭКОНОМИЧЕСКАЯ ИНФОРМАЦИЯ

Наименование	2013 год	План на 2014 год
	исполнено	
ДОХОДЫ, всего	10429,2	10893,4
в т. ч. собственные	991,6	1688
РАСХОДЫ, всего	10722,4	10893,4
САМООБЛОЖЕНИЕ		

ИНФРАСТРУКТУРА ПОСЕЛЕНИЯ

Объекты социальной сферы: школа-2 шт., ОВП, ФАП 4 шт., магазины – 5 шт., ДК, центры досуга 2 шт.

Объекты ЖКХ: котельные -2 шт., водонапорные башни -8 шт., водоразборные колонки -71 шт., тепловые сети – 0,371 км, водопроводные сети -18,841 км.

Объекты производственной (агропромышленной) сферы: СПК «Успех», СПК «Удача», ООО «Томский лен», КФХ «Родничек»

Объекты малого и среднего бизнеса: ЧП «Шаповалова», ИП «Еремкина»

МУНИЦИПАЛЬНОЕ ОБРАЗОВАНИЕ «АСИНОВСКИЙ РАЙОН»

Поселение основано 2006г.

ГЛАВА ПОСЕЛЕНИЯ – Карпенко Андрей Владимирович

срок полномочий – март 2011-март 2016

Телефон: 8(38241)45001

сайт: <http://www.nkselp.asino.ru>

E-mail: nkselp@findep.tomsk.ru

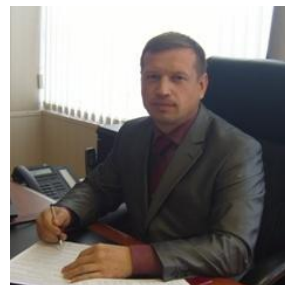

ПРЕДСЕДАТЕЛЬ СОВЕТА – Жевлакова Лариса Ивановна

дата избрания - 18.10.2012

ОБЩАЯ ХАРАКТЕРИСТИКА

Территория: площадь: 524 га (4,4 % от Асиновского района).

Удалённость от районного центра: 9 км

Наличие круглогодичного сообщения: да

Структура: с. Ново-Кусково, д. Старо-Кусково, с. Казанка, с. Филимоновка, д. Митрофановка

Население : (на 1 января 2014 г.): 2,426_тыс. человек (6,9% от Асиновского района).

Из общей численности населения : мужчины составляют 1178, женщины 1248.

Дети 467 , трудоспособное 1421 , пенсионеры_ 538.

ФИНАНСОВО-ЭКОНОМИЧЕСКАЯ ИНФОРМАЦИЯ

Наименование	2013 год	План на 2014 год
	исполнено	
ДОХОДЫ, всего	12844,1	10693,3
в т.ч. собственные	1774,2	2378,1
РАСХОДЫ, всего	12753,6	10793,3
САМООБЛОЖЕНИЕ	-	-

ИНФРАСТРУКТУРА ПОСЕЛЕНИЯ

Объекты социальной сферы: МБОУ-СОШ с.Ново-Кусково (Ново-Кусковская СОШ, Казанская НОШ, Филимоновская ООШ, Группа дошкольного образования), филиал МБОУ ДОД «Асиновская детская школа искусств» (с.Ново-Кусково), филиал ЦРБ общая врачебная амбулатория, 2 ФАПа, Ново-Кусковский Дом культуры, 2 Центра досуга, библиотека им.Г.М.Маркова (с.Ново-Кусково), 2 сельские библиотеки, КТК «Сибирская усадьба Н.А.Лампсакова», 3 почтовых отделения.

Объекты ЖКХ: МУП «Новокусковские коммунальные системы», ООО «УК АбиКом»

Объекты производственной (агропромышленной) сферы: ООО «Молоко»

Объекты малого и среднего бизнеса: 9 магазинов, Новокусковское сельпо, парикмахерская, 3 пилорамы, бондарная мастерская.

МУНИЦИПАЛЬНОЕ ОБРАЗОВАНИЕ «АСИНОВСКИЙ РАЙОН»

Поселение основано 2006г.

ГЛАВА ПОСЕЛЕНИЯ – Бурков Дмитрий Сергеевич

срок полномочий – октябрь 2012- октябрь 2017

Телефон: 8(38241)42117

сайт: <http://www.nnselp.asino.ru/>

E-mail: nnselp@findep.tomsk.ru

ПРЕДСЕДАТЕЛЬ СОВЕТА – Миронова Анна Васильевна

дата избрания - 15.10.2012г.



ОБЩАЯ ХАРАКТЕРИСТИКА

Территория: площадь: 656 га (5,5% от Асиновского района).

Удалённость от районного центра: 50 км

Наличие круглогодичного сообщения: Да

Структура: с. Новониколаевка, д. Караколь, д. Михайловка, с. Минаевка, д. Гарь, с. Копыловка, п. Большой Кордон, п. Отрадный, п. Осколково, д. Комаровка

Население : (на 1 января 2014 г.): 2,44 тыс. человек (6,9 % от Асиновского района).

Из общей численности населения : мужчины составляют 1200, женщины 242, дети 497(до -16) , трудоспособное 1207 , пенсионеры 557.

ФИНАНСОВО-ЭКОНОМИЧЕСКАЯ ИНФОРМАЦИЯ

Наименование	2013 год	План на 2014 год
	исполнено	
ДОХОДЫ, всего	12487,1	8402,4
в т.ч. собственные	1127,1	2484,5
РАСХОДЫ, всего	12432,8	8402,4
САМООБЛОЖЕНИЕ		

ИНФРАСТРУКТУРА ПОСЕЛЕНИЯ

Объекты социальной сферы: ФАП 6шт, Школа 4шт, Библиотека 4шт, аптека 4шт, ДК 2шт, Центр досуга 2шт.

Объекты ЖКХ: котельные 5шт, Тепловые сети 0,62 км , водопроводные сети 17,1 км водонапорные башни 9 шт , водоразборные колонки 95 шт.

Объекты производственной (агропромышленной) сферы ООО КФХ «НИВА»

Объекты малого и среднего бизнеса 35шт ООО ПКФ «Надежда», ООО «Леспромхоз», ЗАО «Завод Родина».

МУНИЦИПАЛЬНОЕ ОБРАЗОВАНИЕ «АСИНОВСКИЙ РАЙОН»

Поселение основано 2006 г.

ГЛАВА ПОСЕЛЕНИЯ - Ефремов Вячеслав Васильевич

срок полномочий – октябрь 2012-октябрь 2017 г.

Телефон: 8(38241)411-25,415-11

сайт: <http://www.bselp.asino.ru/>

E-mail: bselp@findep.tomsk.ru



ПРЕДСЕДАТЕЛЬ СОВЕТА - Багруденко Ольга Тихоновна

дата избрания – 15.10.2012 г.

ОБЩАЯ ХАРАКТЕРИСТИКА

Территория: площадь: 540 (4,5 % от Асиновского района).

Удалённость от районного центра: 130 км

Наличие круглогодичного сообщения: Да

Структура:

Население : (на 1 января 2014 г.): 1,9 тыс. человек (5,4 % от Асиновского района).

Из общей численности населения : мужчины составляют 972, женщины 989 ,

Дети 397 , трудоспособное 1050 , пенсионеры 490.

ФИНАНСОВО-ЭКОНОМИЧЕСКАЯ ИНФОРМАЦИЯ

Наименование	2013 год	План на 2014 год
	исполнено	
ДОХОДЫ, всего	18143,0	12600,0
в т.ч. собственные	0,615	0,520
РАСХОДЫ, всего	19257,0	12700,0
САМООБЛОЖЕНИЕ		

ИНФРАСТРУКТУРА ПОСЕЛЕНИЯ

Объекты социальной сферы: ФАП 3 штуки, Почта России 1 шт, Пожарная часть 1 шт, отделение полиции 1 шт, библиотека 1 шт, ДК 1 шт, спортивная школа 1, школа 1 шт и филиал школы 1 шт.

Объекты ЖКХ: котельные 4 шт,

Объекты производственной (агропромышленной) сферы -

Объекты малого и среднего бизнеса: магазины, деревообрабатывающие производства, сбор дикоросов .

МУНИЦИПАЛЬНОЕ ОБРАЗОВАНИЕ «АСИНОВСКИЙ РАЙОН»

ОРГАНИЗАЦИИ И ПРЕДПРИЯТИЯ АСИНОВСКОГО РАЙОНА

Наименование	Руководитель	Контактный телефон
ГОСУДАРСТВЕННОЕ (МУНИЦИПАЛЬНОЕ) УПРАВЛЕНИЕ; СОЦИАЛЬНОЕ СТРАХОВАНИЕ		
Деятельность органов местного самоуправления по управлению вопросами общего характера		
МО «Асиновский район»	Ханыгов Александр Евгеньевич	2-11-21
МО «Асиновское городское поселение»	Данильчук Николай Александрович	2-22-37
Администрация Асиновского городского поселения	Красильников Михаил Борисович	2-32-51
МО «Батуриновское сельское поселение»	Ефремов Вячеслав Васильевич	4-11-25
МО «Большедороховское сельское поселение»	Овсянников Виктор Петрович	4-71-21
МО «Новиковское сельское поселение»	Петров Сергей Леонтьевич	4-41-66
МО «Новокусовское сельское поселение»	Карпенко Андрей Владимирович	4-51-81
МО «Новониколаевское сельское поселение»	Бурков Дмитрий Сергеевич	4-21-17
МО «Ягодное сельское поселение»	Баранов Геннадий Иванович	4-35-37
Дума Асиновского района	Ткачев Сергей Дмитриевич	2-11-16
Совет Асиновского городского поселения	Данильчук Николай Александрович	2-36-46
МАУ «Асиновское имущество казначейство»	Домнич Юрий Борисович	2-16-54
Управление образования Администрации Асиновского района	Казарин Виктор Викторович	2-29-53
Управление культуры, спорта и молодежи Администрации Асиновского района	Ефименко Сергей Викторович	2-28-25
Управление финансов Администрации Асиновского района	Китаева Наталья Сергеевна	2-27-84
Деятельность территориальных органов федеральных органов исполнительной власти в Асиновском районе		
Отдел №2 Управления Федерального казначейства по Томской области	Суренкова Галина Михайловна	2-16-70
Межрайонная ИФНС России № 1 по Томской области	Щеглова Любовь Николаевна	2-79-01 2-79-23
Межрайонный отдел №5 филиала ФГБУ «ФКП Росреестра» по Томской области	Петрова Юлия Эдуардовна	2-12-28

МУНИЦИПАЛЬНОЕ ОБРАЗОВАНИЕ «АСИНОВСКИЙ РАЙОН»

Управление Федеральной службы государственной регистрации, кадастра и картографии по Томской области, Асиновский отдел	Елькина Людмила Юрьевна	2-39-77 2-45-85
Асиновский таможенный пост Томской таможни Сибирского таможенного управления Федеральной таможенной службы России	Игнатьев Сергей Георгиевич	2-22-74
Отдел судебных приставов по Асиновскому району УФССП по Томской области	Слюсарева Наталья Николаевна	2-12-40
Государственная инспекция по надзору за техническим состоянием самоходных машин и других видов техники по Асиновскому и Первомайскому районам Томской области	Коновалов Валерий Александрович	2-39-81
Отдел государственной статистики в г.Томске (в г. Асино) Томскстата	Агузанова Галина Антоновна	2-33-73
Асиновский отдел ЗАГС Департамента ЗАГС Томской области	Мартынова Анастасия Леонидовна	2-12-53
Социальное обеспечение		
Филиал № 1 Томского регионального отделения Фонда социального страхования РФ	Швецова Зоя Геннадьевна	2-18-40
ГУ - Управление Пенсионного Фонда РФ в Асиновском районе ТО	Моторыкина Ольга Викторовна	2-30-16
ОГКУ «Центр занятости населения города Асино»	Матушкина Антонина Викторовна	2-11-30
ОБРАЗОВАНИЕ		
Общее образование		
МАДОУ: д/с № 1 «Аленушка» г. Асино	Макарова Наталья Геннадьевна	2-56-41
МБДОУ: д/с № 4 «Журавушка» г. Асино	Яковенко Наталья Владимировна	2-56-21
МБДОУ: д/с № 5 «Белочка» г. Асино	Свистунова Ангелина Анатольевна	2-32-03
МАДОУ: д/с № 16 «Солнышко» г. Асино	Мячина Лариса Александровна	2-11-18
МБДОУ: д/с № 18 «Сказка» г. Асино	Псюк Лариса Васильевна	3-25-02
МБДОУ: д/с «Рыбка» г. Асино	Маликова Марина Викторовна	3-10-50
МБОУ-СОШ № 1 г. Асино	Некрасова Ольга Владимировна	3-11-86
МАОУ гимназия № 2 г. Асино	Седюкова Наталья Валентиновна	2-27-41
МАОУ-СОШ № 4 г. Асино	Селезнева Елена Николаевна	2-12-94
МБОУ-СОШ № 5 г. Асино	Голикова Лариса Леонидовна	2-86-90

МУНИЦИПАЛЬНОЕ ОБРАЗОВАНИЕ «АСИНОВСКИЙ РАЙОН»

Причулымская ООШ - филиал MAOY гимназии №2 г. Асино	Колегова Ирина Васильевна	3-01-27
МБОУ - вечерняя (сменная) ООШ № 9 г. Асино	Рыжова Ирина Ивановна	3-18-38
МКСКОУ - С (К) ОШ VIII вида № 10 г. Асино	Декина Елена Сергеевна	2-81-95
МБОУ-СОШ с. Ново-Кусково	Маковеева Татьяна Борисовна	4-54-60
Филимоновская ООШ - филиал МБОУ-СОШ с. Ново-Кусково	Казакова Светлана Николаевна	4-81-49
Казанская НОШ - филиал МБОУ-СОШ с. Ново-Кусково	Карпенко Нина Анатольевна	4-54-94
МБОУ-СОШ с. Новониколаевки	Жаровских Татьяна Васильевна	4-21-60
MAOY-COШ с. Минаевки	Маслова Зинаида Петровна	4-05-88
Гарьевская ООШ - филиал МБОУ-СОШ с. Новониколаевки	Свинцова Анастасия Александровна	5-71-24
МБОУ-ООШ п. Большой Кордон	Перервина Ольга Аллиевна	4-08-07
МБОУ-СОШ с. Батурино	Обеднин Сергей Михайлович	4-12-77
Первопашенская НОШ - филиал МБОУ-СОШ с. Батурино	Боровцова Галина Васильевна	3-02-43
МБОУ-СОШ с. Ягодного	Климова Елена Петровна	4-35-22
МБОУ-ООШ с. Больше-Дорохово	Чапарина Любовь Николаевна	4-71-16
Мало-Жировская НОШ - филиал МБОУ-СОШ с. Ягодного	Карелина Ольга Ивановна	4-31-21
МБОУ-СОШ с. Новиковки	Чичурко Виктор Викторович	4-41-49
Моисеевская НОШ - филиал МБОУ-СОШ с. Новиковки	Березина Светлана Николаевна	5-21-49
МБОУ ДОД ДЮСШ № 1	Степанов Валерий Анатольевич	2-37-04
MAOY ДОД ДЮСШ № 2	Путинцев Алексей Викторович	2-20-94
MAOYDO Центр развития детей и молодежи	Сафронов Алексей Михайлович	2-28-28 2-30-56
MAOY ДОД «Асиновская детская школа искусств»	Рипа Татьяна Юрьевна	2-28-52
Профессиональное образование		
ОГБОУ СПО «Асиновский техникум промышленной индустрии и сервиса»	Калинюк Юрий Владимирович	2-24-51
Асиновский филиал ОГБОУ СПО «Томский аграрный колледж»	Третьякова Татьяна Евгеньевна	3-35-11
Асинский филиал ФГБОУ ВПО «Томский государственный архитектурно-строительный университет»	Малушко Оксана Александровна	2-38-51

МУНИЦИПАЛЬНОЕ ОБРАЗОВАНИЕ «АСИНОВСКИЙ РАЙОН»

ЗДРАВООХРАНЕНИЕ И ПРЕДОСТАВЛЕНИЕ СОЦИАЛЬНЫХ УСЛУГ		
ОГБУЗ «Асиновская районная больница»	Домнич Олег Юрьевич	2-14-60
ОГБУ «Асиновское районное ветеринарное управление»	Репин Владимир Николаевич	2-36-94
Межрайонная ветеринарная лаборатория	Парфирьев Михаил Михайлович	2-51-05
МУП «Центральная районная аптека № 11»	Масляева Татьяна Владимировна	2-38-48
Аптечный пункт (ул. П.Морозова, 9)	Бардашова Ольга Васильевна	3-33-83
ООО «Родник» Круглосуточная аптека	Коткова Светлана Алексеевна	2-48-66
Территориальный отдел Управления «Роспотребнадзора» по ТО в Асиновском районе	Лабунец Евгений Петрович	3-19-54
ОГКУ «Социально - реабилитационный центр для несовершеннолетних Асиновского района»	Степичева Любовь Дмитриевна	2-80-62
ОГБУ «Центр социальной поддержки населения Асиновского района»	Вахонина Валентина Никифоровна	2-26-37
ОГКОУ «Асиновский детский дом»	Пичуева Ольга Ивановна	2-84-24
ПРЕДОСТАВЛЕНИЕ ПРОЧИХ СОЦИАЛЬНЫХ УСЛУГ		
Деятельность по организации отдыха и развлечений, культуры и спорта		
МБУ «Асиновская межпоселенческая централизованная библиотечная система»	Моисеева Анна Евгеньевна	2-15-67
МАУК «Межпоселенческий Центр народного творчества и культурно-спортивной деятельности Асиновского района»	Савин Владимир Геннадьевич	2-19-72
Асиновский отдел ОГАУК «Томский областной краеведческий музей имени М.Б.Шатилова»	Цепляева Валентина Петровна	2-36-28
ООО «Асино-ТВ»	Алешин Виктор Алексеевич	2-26-23
Прочие услуги		
ООО «Рекламное агентство «Максимум»	Нестерова Алена Вячеславовна	2-43-17
Радио-FM	Нестерова Алена Вячеславовна	2-43-17
СЕЛЬСКОЕ ХОЗЯЙСТВО		
ООО «Молоко»	Куриленок Андрей Владимирович	4-35-24 4-35-43
ООО «КФХ «Нива»	Загородский Борис Васильевич	4-21-36 4-21-86
ООО «Томский лен»	Катюк Юрий Николаевич	65-10-76

МУНИЦИПАЛЬНОЕ ОБРАЗОВАНИЕ «АСИНОВСКИЙ РАЙОН»

КФХ Старобахин Г.В.	Старобахин Геннадий Владимирович	2-16-61
ООО «Лесагро»	Баранов Дмитрий Николаевич	-
СПК «Успех»	Ходкевич Виктор Анатольевич	5-21-25
КФХ Неумержицкий А.Н.	Неумержицкий Анатолий Николаевич	-
ПРОМЫШЛЕННОСТЬ		
Добыча прочих полезных ископаемых		
ЗАО «Карьероуправление»	Батрак Иван Петрович	8(3822) 75-11-72
«ОБРАБАТЫВАЮЩИЕ ПРОИЗВОДСТВА»		
Пищевая промышленность		
Филиал ЗАО «Аграрная Группа» в г. Асино	Рыбский Анатолий Владимирович	2-36-23
ПО «Асиновский комбинат кооперативной промышленности»	Ивашутенко Надежда Александровна	2-57-33, 2-57-42
ЗАО «Сибирское пиво»	Прокопьев Кирилл Александрович	2-47-33 2-19-91
ООО «Руслана»	Бажина Светлана Владимировна	2-34-75
ИП Даниелян Л.М.	Даниелян Лусик Мехаковна	-
ООО «Союз»	Зайцев Олег Михайлович	4-74-27 4-74-00
СППК «Мельница»	Ходкевич Виктор Анатольевич	2-37-33
КФХ «Родничок»	Хоминков Николай Анатольевич	4-41-26
ИП Черногривов А.Н.	Черногривов Александр Николаевич	2-58-53
ИП Хухка Н.А.	Хухка Наталья Анатольевна	2-45-65
ООО «Волковский хлеб»	Волков Юрий Геннадьевич	2-85-06 2-86-21
Текстильное и швейное производство		
ООО «Силуэт»	Ходкевич Любовь Васильевна	2-24-80
ИП Полещук С.В. Ателье «Эксклюзив»	Полещук Светлана Владимировна	2-56-10
ИП Емашова О.С. Ателье «Дюймовочка»	Емашова Ольга Сергеевна	-
Лесопромышленный комплекс		
Асиновское лесничество филиал ОГКУ «Томское управление лесами»	Марков Сергей Владимирович	2-16-64
ООО «Леспромхоз»	Петров Вадим Анатольевич	4-08-60
ОАО «Автомобилист»	Захаров Сергей Иванович	2-51-81

МУНИЦИПАЛЬНОЕ ОБРАЗОВАНИЕ «АСИНОВСКИЙ РАЙОН»

ООО «Асиноинтерсервис»	Шашков Александр Иванович	-
ООО «Завод «Родина»	Серов Леонид Николаевич	4-22-04
ООО «Сибирская фанера»	Кувырзин Максим Николаевич	2-13-45
ООО «Буратино»	Храпаль Антон Александрович	22-10-38
ООО «Январь»	Гусаков Дмитрий Васильевич	2-20-87
ООО «Лесинвест»	Антонов Александр Валентинович	-
ИП Малаш А.Н.	Малаш Анатолий Николаевич	2-39-87
ООО «СП-Технолес»	Дмитриева Лариса Георгиевна	2-15-40
ООО «Горизонт М»	Волков Юрий Геннадьевич	2-85-06
ООО «Кант»	Панарин Александр Николаевич	2-20-00
ИП Варламов А.Г. Творческая мастерская «Варламов»	Варламов Александр Гаврилович	2-62-06
ИП Панарина В.А.	Панарина Валентина Афанасьевна	2-20-00
ИП Окушко Ю.С.	Окушко Юрий Степанович	2-28-80
ИП Захарченко Л.А. ООО «Русский стиль»	Захарченко Лариса Александровна	3-39-33
Издательская и полиграфическая деятельность		
ООО «ТЭК» Издательство «Асиновское»	Алешин Алексей Викторович	2-23-23
ИП Клюев В.В. Асиновская независимая районная газета «Диссонанс»	Клюев Виктор Васильевич	2-46-47
ООО «Стрелец» Независимая газета «Образ жизни. Регион»	Нестерова Вера Аверьяновна	2-27-01
«ЖИЛИЩНО – КОММУНАЛЬНОЕ ХОЗЯЙСТВО»		
ООО «Асиновский тепло-энергетический комплекс»	Артемов Владимир Петрович	2-54-60
Территориальная дирекция ВЭС ОАО «Томская распределительная компания»	Тараданов Сергей Геннадьевич	2-10-80 2-27-76 (ф.)
Восточное отделение ОАО «Томская энергосбытовая компания»	Терпелова Людмила Павловна	2-19-34
ООО «Асиновский водоканал»	Фурсов Сергей Николаевич	3-05-50
МУП «Спецавтохозяйство»	Шукель Владимир Александрович	2-59-82
МУП «Асиновский единый расчетный центр»	Сижук Владимир Петрович	2-17-77

МУНИЦИПАЛЬНОЕ ОБРАЗОВАНИЕ «АСИНОВСКИЙ РАЙОН»

ООО УК «Гарантия»	Ильин Александр Владимирович	2-18-84, 2-19-56
ООО УК «Горжилсервис»	Костенков Андрей Григорьевич	3-03-60
ООО УК «Содружество-Союз»	Самохин Владимир Константинович	2-21-11
ООО УК «Стандарт»	Юшко Дмитрий Викторович	3-03-79
ООО «Гарант-сервис»	Сорокин Владимир Андреевич	2-49-18
Единая диспетчерская служба УК	-	2-49-19
СТРОИТЕЛЬСТВО		
Южный филиал ГУП ТО "Областное ДРСУ"	Самодуров Евгений Николаевич	2-50-61
ООО «Асиножилстрой»	Мартынов Анатолий Николаевич	2-59-33
ООО «Профиль»	Трифонов Валерьян Юрьевич	2-61-82
ООО «ПМК-57»	Лисица Евгений Иванович	2-16-11
ООО «Асинолесинвест»	Маковеев Владимир Павлович	2-50-87
ООО «СК «Комфорт»	Седякин Александр Иванович	
ТРАНСПОРТ И СВЯЗЬ		
Филиал ОАО РЖД Центральная дирекция управления движения. Структурное подразделение Западно-Сибирская Дирекция управления движения. Тайгинский центр организации работы ж/д станций. Ж/д станция Асино.	Салагаев Андрей Анатольевич	2-33-04
ООО «Асиновское АТП»	Козлов Борис Петрович	2-13-55 2-23-68
Причудымский ЛТЦ межрайонного ЦТЭТ Томского филиала ОАО «Ростелеком»	Шангин Сергей Александрович	2-11-14
Национальная телекоммуникационная сервисная компания	Горбатов Александр Викторович	2-34-15
Филиал РТРС «Томский ОРТПЦ» ФГУП «Российская телевизионная и радиовещательная сеть» Подразделение в г. Асино	Ульященко Владимир Андреевич	2-14-20
Асиновский почтамт ОСП УФПС Томской области - филиала ФГУП «Почта России»	Ростовцев Павел Алексеевич	2-11-60
ОПТОВАЯ И РОЗНИЧНАЯ ТОРГОВЛЯ		
Асиновское городское потребительское общество	Громов Олег Владимирович	2-25-81
Новокусовское сельпо Асиновского РПС	Куликов Петр Леонидович	3-04-05
Ягодное сельпо	Громова Любовь	2-19-52

МУНИЦИПАЛЬНОЕ ОБРАЗОВАНИЕ «АСИНОВСКИЙ РАЙОН»

Ягодное сельпо Асиновского РПС	Громова Любовь Александровна	2-19-52
ООО «Компания «Стандарт» Магазин «Три кита»	Семушкин Александр Сергеевич	2-50-60
ООО «Прайд»	Веснин Алексей Александрович	2-10-39
ИП Кириченко А.А. Магазин «Лю-Те»	Кириченко Андрей Александрович	2-49-62
ООО «Ютовая фабрика» Магазин «Ютовый»	Окушко Сергей Степанович	2-24-80 2-44-33
ООО «Ассорти Плюс» Магазин «Лама»	Клышова Светлана Илларионовна	2-17-06
ООО «Елена»	Жаглина Елена Алексеевна	2-62-06
ООО «Асторг» Магазин «Тройка»	Карнаухов Вадим Юрьевич	2-31-15
ООО «Лагуна» Магазин «Хозяюшка»	Юшина Елена Анатольевна	2-62-60
ООО «Луч» Магазин «Провиант»	Турилкина Галина Михайловна	2-48-49
ООО «Регион Томск» Оптовый склад	Исаева Мария Михайловна	2-19-12
ООО «Сибирский амбар» Продуктовый склад	Кантария Ирина Николаевна	-
ООО «Макс» Магазин Роман	Дорохова Надежда Михайловна	2-42-38
ООО «Смак» Магазин «Смак»	Лазутко Маргарита Александровна	2-19-19
ООО «Асиноптица» Магазин «ВВС»	Петлина Тамара Филипповна	-
ООО «Альянс» Магазин «Олимп»	Денисова Светлана Викторовна	2-61-55
ООО « «ВЭЛС плюс» (магазин «Тимуровец»)	Онкуль Татьяна Егоровна	2-37-34
ИП Бэдэрэу М.Г. Магазин «Автозапчасти»	Бэдэрэу Михаил Георгиевич	2-43-35
ИП Зинина А.И. Магазин «Огонек»	Зинина Анна Игоревна	2-10-25
ИП Иванова М.А. Магазин «Элком-сервис»	Иванова Марина Александровна	2-37-31
ИП Калужский П.В. Магазин «Разноторг»	Калужский Павел Валерьевич	-
ИП Моисеева Н.И. Магазин «Новый»	Моисеева Наталья Ивановна	2-32-00
ИП Кириллов О.В.	Кириллов Олег Витальевич	2-42-55
ИП Кудряшов С.В. Магазин «Петровский»	Кудряшов Сергей Васильевич	2-48-35
ИП Кухта О.П.	Кухта Олег Петрович	2-45-65
ИП Малаховская Г.А.	Малаховская Галина	2-49-39

МУНИЦИПАЛЬНОЕ ОБРАЗОВАНИЕ «АСИНОВСКИЙ РАЙОН»

ИП Кириллова Л.А. ТЦ «Солнышко»	Кириллова Людмила Александровна	2-42-55
ИП Седякин А.И. Магазин «Прикид»	Седякин Александр Иванович	2-22-96
ИП Семушкина Т.В. Магазин «Мальвина»	Семушкина Татьяна Викторовна	2-50-60
ИП Ходкевич Л.В. Магазин «Дуэт»	Ходкевич Любовь Васильевна	2-24-80
ИП Черкашин А.Г. Магазин «Хэлп»	Черкашин Александр Георгиевич	2-33-21 2-33-51
ИП Чикуров С.В. Магазин «Ритм»	Чикуров Сергей Васильевич	2-81-37
ИП Кухаренко И.Н. Магазин «Компэл-сервис»	Кухаренко Игорь Николаевич	2-25-30
ИП Вихарева О.В. Магазин «Книги»	Вихарева Ольга Васильевна	2-19-68
Розничная торговля моторным и твердым топливом		
ООО «Асинонефтесклад»	Авхимович Владимир Анатольевич	2-20-24
ИП Михайлина Марина Владимировна АЗС	Тен Владислав Сергеевич	2-59-68 3-24-19
ИП Арефьева М.М. АЗС	Арефьева Мария Михайловна	4-11-68
ОАО «Корпорация развития Томской области» (угольный склад)	Бычков Андрей Анатольевич	2-18-82
ГОСТИНИЦЫ И РЕСТОРАНЫ		
МУП Гостиница «Радуга»	Картавых Наталья Петровна	2-27-33 2-36-24
ПО «Асиновский общепит» Кафе «Тайга» и кафе «Светлана»	Громова Оксана Олеговна	3-39-34 3-01-85
ООО «Аллегро» Кафе «Транзит»	Кулиев Владимир Анатольевич	3-21-64
ИП Клышов Е.Ю. Кафе «Элит»	Клышов Евгений Юрьевич	2-17-06
МАУ «Комбинат школьного питания»	Семенов Игорь Александрович	2-16-78
ОБЕСПЕЧЕНИЕ ВОЕННОЙ БЕЗОПАСНОСТИ		
ФКУ ИК – 2 УФСИН России по Томской области	Телегин Станислав Евгеньевич	2-11-66
ПЧ1 ФГКУ «Первый отряд Федеральной пожарной службы» по Томской области	Кремис Николай Ипполитович	2-80-13
Отряд №1 Противопожарной службы Томской области по Асиновскому и Первомайскому районам	Смалин Геннадий Александрович	8(38245) 2-24-55
Асиновский ОВО - филиала ФГКУ УВО УМВД России по Томской области	Пушкин Александр Борисович	2-16-29
МО МВД России «Асиновский» УМВД России по Томской области	Чевелёв Дмитрий Александрович	2-12-60

МУНИЦИПАЛЬНОЕ ОБРАЗОВАНИЕ «АСИНОВСКИЙ РАЙОН»

Асиновская городская прокуратура	Гречман Виктор Викторович	2-21-01 2-22-01
Асиновский городской суд	Пикин Виктор Павлович	2-24-20 2-18-50
Асиновский судебный участок № 1,2,3	Васильева Людмила Николаевна	2-48-16
ФКУ Военный комиссариат ТО Отдел по г. Асино и Асиновскому району	Пономарев Владимир Николаевич	2-15-13
ФИНАНСОВАЯ ДЕЯТЕЛЬНОСТЬ		
УДО № 8616/0231 Томского отделения № 8616 Сбербанка России ОАО	Булатова Светлана Михайловна	2-36-08
ОАО Асиновский филиал «Томскпромстройбанк»	Демешкин Александр Анатольевич	2-11-50
ДО № 3349/64/05 в г. Асино ТРФ ОАО «Россельхозбанк»	Спиридонова Ольга Викторовна	2-24-34 2-35-96
ДО «Асиновский»ТФ ОАО «МДМ Банк»	Храмцова Диана Юрьевна	2-14-73 2-14-71
Филиал «Центральный» ООО ИКБ «Совкомбанк» Западно-Сибирская Дирекция ОО «Асиновский»	Самойлова Елена Николаевна	2-01-05
Страховой отдел в г. Асино ООО «Росгосстрах» в Томской области	Храмцов Сергей Александрович	2-18-31
Агентство г. Асино Томского филиала ОАО Государственная страховая компания «Югория»	Буллах Наталья Юрьевна	2-21-23
Асиновское агенство ЗАО Страховая группа «Уралсиб»	Булаева Оксана Владимировна	2-42-31
Представительство ООО «СК Медика-Томск»	Непомнящих Анна Александровна	2-17-17
Дополнительный офис в г. Асино ЗАО «МАКС-М»	Кравцова Светлана Ермолаевна	2-25-89
НЕКОММЕРЧЕСКИЕ ОРГАНИЗАЦИИ. ОБЩЕСТВЕННЫЕ ОБЪЕДИНЕНИЯ		
ЦПП НП «Асиновский «Бизнес-центр»	Ивин Сергей Михайлович	2-00-83
Асиновская районная организация Томского территориального отделения профсоюза работников народного образования и науки РФ	Энс Татьяна Иннокентьевна	-
Совет ветеранов войны и труда	Макеев Евгений Иванович	2-22-79
Асиновское райохотобщество	Русаков Олег Анатольевич	2-23-47
Приход Покрова Пресвятой Богородицы	Туров Андрей Валерьевич	3-22-29
Общественная приемная Депутата Законодательной Думы Томской области по областному списку ТРО ВПП «Единая Россия» - О.В. Козловской	Сорокин Василий Алексеевич	2-46-72



Томск.

*Мост "Троицкий" через реку Чулым.
Асино - Первомайское. 23 августа 2006 г.*